朝鮮日報 朝刊

本紙朝夕刊十二面

發行兼編輯人 方應謨 印刷人 …

發行所 京城府太平通一丁目六一番地 株式會社 朝鮮日報社

## 社說

### 蘇聯反幹部派의 沒落

#### 스탈린政權의 強化

一

廿四日 蘇聯邦大審院軍事部는 테로陰謀嫌疑로 爾來 拘禁中이든 지노비에프, 가메네프等 十六名에 對하야 死刑判決을 言渡하고 廿五日 이미 刑의 執行을 完了하엿다 今回事件에 關해서는 아직 政府로부터 何等 發表된것이 업슴으로 그內容은 詳細히 알수업스나 該事件關係者가 再昨年 레닌그라드에서 發生한 키로프暗殺事件의 連累者로 逮捕되여 審理中에잇든것으로보아 反政府테로陰謀事件인것이 明瞭한同時에 本事件에 連座된 主體人物이 往年 스탈린을 中心으로한 蘇聯共產黨幹部派에 對하야 對蹠的立場을 取하여오든 지노비에프 카메네프等 所謂左黨理論家와 부하린 라데크 루이코프等 右黨理論家의 大同團結인것으로보아 該事件은 一九二六、七年 트로츠키를 中心으로한 反幹部策動의 再現乃至新動向을 指示한것으로 注目된다

二

今回 反幹部派의 陰謀事件은 一九三四年十二月一日 레닌그라드 스미르나會館에서 蘇聯共產黨中央委員의 一人이오 레닌그라드쏘베트議長인 세르게이·미노로비치·키로프를 暗殺한 니코라이에프等 十三人으로 組織된 暗殺團을 檢擧하야 取調한 結果 마침내 事件全貌가 白日下에 나타나게 되엿다한다 即 키로프暗殺團은 一個의 테로團만으로의 存在가아니라 其主體는 一九二六年爾來 트로츠키와 함께『反幹部派』라는 烙印을 찍히워 除名處分까지 當하엿든 볼쉐비키의元老 지노비에프, 카메네프等 有力分子를 網羅한反對派그룹이 前記暗殺團員을 使嗾하엿다는것이다 右事件의 背後人인 지노비에프 카메네프等一派는 키로프事件直後 即時 逮捕되여 十年乃至 五年의 禁錮刑에 處하게되여섯는데 其後 어떠한 事由로 今回大審院의 死刑判決을 밧게되엿는지 其詳細한 經路는 알길이업스나 그裏面에는重大事實이 潛在하엿섯다는것을 窺視할수잇다

三

蘇聯政府機關 타스通信報道에 依하면『지노비에프等 反蘇그룹은 쏘베트政權의 中堅人物을 個別的으로 暗殺함으로써 現政府의 機構를 破壞하고 이方法으로써 쏘베트政權을 트로츠키 지노비에프等 反幹部그룹으로 移植식히려한 同時에 그들은 國內에잇서서의 테로行動만으로써는 不足을 感하엿든지此를 國外의援助로 補充키爲하야 자로 레닌그라드에잇는 某國領事館을 出入하면서 援助를 懇請한事實이 잇다』고한다 이報道는 勿論 政府의 嚴格한 統制下에 發表된것인만큼 事實의眞否는 多少 疑問되는 點도 全然업는바는아니나 그러나 如何튼 今回의 反幹部派策動은 從來와달라 理論的武器를버리고 直接非常手段에依하야 스탈린政權을 顚覆하려고 策動한것은 事實인듯하다

四

前日에는 銳利한 理論으로써 幹部派를 批判하야 幹部派와 對立하든 反對派가 非常手段에 訴하야 反政府行動을 敢行하게된것은 政府의 嚴格한 言論統制라든지 또는 反對派에 對한 無慈悲한 彈壓이라든지 這間에는 여러가지 原因도 업지안흘것이다 그러나 客觀的으로 考察할때는 今回의 行動은 反幹部派의 一種絕望的自殺行爲가 아닌가 思惟된다 트로츠키一派가 沒落한後 스탈린政權이 益益強化되는 反比로 左右兩派의 反對派는 今日에와서는 大衆의 支持도 이미 喪失하고 合法手段으로는 到底히 挽回할 地位를 回復할수업다는것을 깨닷게되여 마침내 絕望的으로 非合法手段을 써서 보자는것이 今回事件의 發端이라 하면 今日의 結果는 自業自得일것이다 그러나 그들이 反蘇反政府로 處刑되엿다할지라도 그들이 歷史上에 남긴 功績은 消滅되지 안흘것이다

# 反共產主義戰線을 獨伊波間에結成

## 獨宣傳相 괴벨스氏 베네치아着

## 伊首相과重大會見

【베네치아二十八日發同盟】確聞하건대 獨逸宣傳相 괴벨스博士는 二十八日 伯林으로부터 베네치아에 到着하야 뭇소리니首相과 會見하고 反共產主義宣傳戰線結成에關하야 重要協議를 遂할터인데 右結成에 關해서는 이미 獨伊와波蘭三國間에 原則的으로 意見이 一致되엇다고 傳하는바 괴벨스, 뭇소리니會見으로 最後的檢討를한後 正式成立을 볼것이아닌가 觀測된다

寫眞은 괴벨스氏(上)와 뭇首相(下)

### 第二次抗議의 具體案作成協議

【東京電話同盟】成都暴動事件의 重大性에 鑑하야 政府는 現地의調査報告를 苦待하고 잇는데 拔本塞源的對策의 調整을 進行하고저 有田外相은 二十八日의 閣議에서 成都事件에對한 善處方針을 閣僚에게 報告하고 諒解를 求하야 歸廳後 午後三時三十分부터 大臣室에 堀內次官、桑島東亞局長、上村同第一課長을 招致하고 緊急省議를 開催하야 南京政府에對한 第二次抗議의具體案을 作成하야 同四時三十分에 至하기까지 愼重協議를 거듭하엿다 一方 川越大使는 事件勃發의報에 接하야 二十九日中에는 青島로부터 上海에 歸…

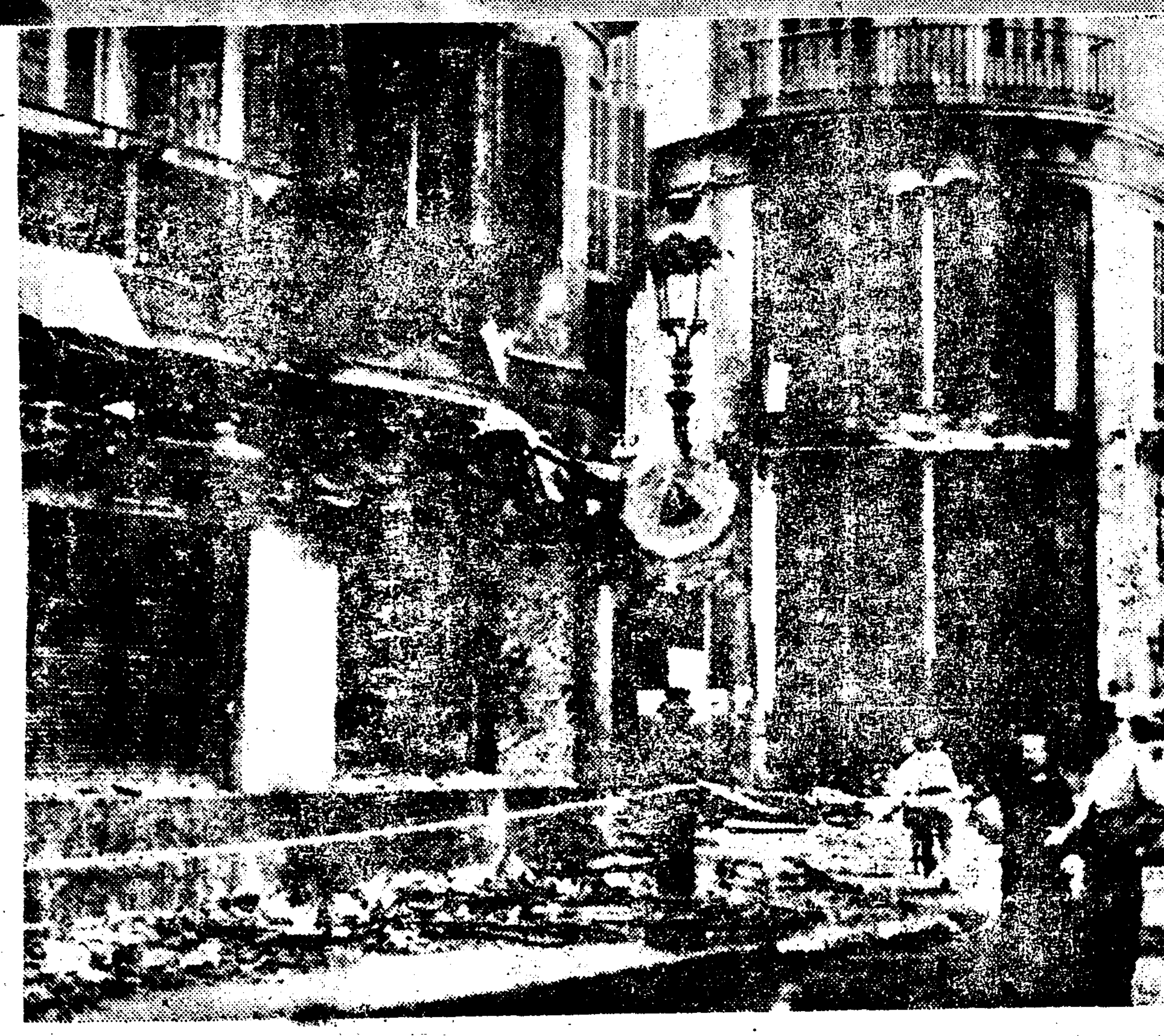

## 西班牙動亂畫報

(上)平服에 各人各樣으로 執銃하고 戰場으로 向하는 政府支持의 말라가市의 市民義勇軍의모양 (下)叛軍의 猛烈한 砲擊으로 無慘히 破壞된 말라가市街地의 一面

# 英政府、西政府에 暫定的試案提出

## 叛軍과의妥協不可能을理由로

## 西政府右提案을一蹴

【倫敦二十八日發同盟】英國政府는 今回 西班牙內亂에 對하야 不偏不黨한 中立的立場에서 紛爭兩側面的調停을 圖하고잇든바 마침내 積極的調停에 進出하야 數日前 西班牙政府에 對하야 和協交涉成立까지의 暫定的試案을 提出한 事實이 判明되엿다 이英國政府의 提案은 國內의 左黨及 平和諸團體의要望에 依한것이라고傳하는데 其內容은

一、戰爭의人道化

一、大量虐殺禁止의實施

一、右實施와同時에 政黨에 關係가 기픈 德望잇는 著名의 人物을 中心으로 이에專門家를加한中立的一種의 獨裁制를 樹立할것

右英國政府의 提案에 對하야 西班牙政府는

一、右提案은事實上叛軍을 承認하는것이다

一、叛亂勃發以來 極左派勢力이 急激히 浸潤되여 到底히 叛軍과의妥協에應할 可能性이업는것

一、叛軍의敗退를 確信하고잇는것

等理由에基하야 이를一蹴하엿다한다

그리고 叛軍이優勝하고 政府軍이潰滅危機에 瀕하는 事態에 直面하게되면 西班牙政府側도 或은 妥協에應하지안흘가想像된다

# 아자니아大統領 北方戰線을巡視

## 國外脫出說은全然虛報

【마드리드二十八日發同盟】아자니아大統領은 首都마드리드를脫出하야 바렌시아로 向하엿다고 報道되엇스나 事實은 아직·마드리드에 머물러잇다 二十八日에는 當地 北方의 과다마라쓰戰線을 巡視하엿다 그리고 大統領은 사라세나村의 政府軍을 訪問하야 將士의 戰鬪의 勞를 謝하엿다

## 政府軍 이룬을死守

【앙데-南佛-二十八日發同盟】北部叛軍은 二十八日도 繼續하야 이룬總攻擊을 行하야 政府軍에 對하야 一齊히 砲擊을 開始하엿는데 政府軍도 頑強히 抵抗하야 必死的으로 防戰하야 叛軍進出을 阻止하고 夜間에도 頑強히 이룬을 死守하엿다 그런데 叛軍은 徐徐히 政府軍을 包圍하는 作戰이라고 보인다 二十八日午後七時二十分頃 앙데에 叛軍側流彈一個가 落下하엿는데 多幸히 不發되엿다

## 叛軍側放送

【라바트二十八日發同盟】세비리아叛軍放送局은 二十七日 全線의 叛軍飛行隊의 活躍에 對하야 放送하엿는데 …

# 叛亂軍飛行機 政府飛行場爆擊

【마드리드二十八日發同盟】西班牙叛軍飛行機數臺는 二十八日首府마드리드郊外 政府側飛行場에 猛烈한 爆擊을加하엿는바 政府軍飛行機數臺는 破壞되고 死傷者數名을 내엿다 그리고 西班牙政府는 二十八日 마드리드全市民에 對하야 叛軍의 空襲에 萬全의防禦를行하도록命令하엿다

## 大野總監의 各局事務聽取日程

大野政務總監은 二十八日부터 官邸에서 各局의 所管事務의 聽取를 開始하얏는데 九月十四日까지 每日午前八時부터 左記順序로 各局課長으로부터 事務를 聽取한다

二十八日內務局、二十九日學務局、三十一日九月四日農林局 五日六日殖產局 八日法務局 九日警務局 十日遞信局 十二日官房 十四日財務局

# 「九個國條約」缺陷은 制裁規定의缺如

## 佛代表九個國條約改訂必要力說

## 太平洋圓卓會議에서

【요세미테廿八日發同盟】米國요세미테에서 開會中인 太平洋會議는 二十七日의 圓卓會議에서도 太平洋의 平和機構確立問題에 關한 討議를 續行하엿는데 佛國代表는 九個國條約에 對하야 如左히 論하엿다

中國에 關한 九個國條約이 失敗에 歸한것은 華府會議에서 米國이 이條約의 制裁發動의 原則을 拒否하엿기때문이다 그러나 佛國으로서는 九個國條約을 局地的協定으로서 아직 그效力을 喪失치안헛다고 생각한다 그러므로 此際에 制裁에 對한 規定을 附加하야 將來에 이를 世界的協定으로 하면 條約에 힘을 加할수잇게될것이다 라고 述하엿다 이에對하야 米國代表는 米國政府는 昨年 부에노아이레스의 平和會議에 參加한 事實로보더라도 戰爭防止를 爲하야 列國과 協議할 原則을 認定하고잇다 라고述하야 米國의 立場을明白히하엿다 이어서 日本代表는 九個國條約改訂의 意見을 說明하야 日本은 아직國際條約을 犯한일은 업다 따한九個國條約을 現實 情勢에 則한것으로 고칠 必要가잇다고 主張하는者이다 라고 述하고 最後로 各國代表는 國際諸條約이 一片의 空文化하고 가튼 狀態에 이르면 集團的安全保障體制의 樹立等은 不可能이다 라는데 意見이 一致되엿다

## 獨逸政府 會社稅引上公布

【伯林廿九日發同盟】獨逸政府는 二十八日 會社稅引上에 關한 法令을 發布하고 株式會社及 其他의 有限責任會社에 對한 稅率을 現在의 二十%로부터 今年度는 四分之一 明年度以降은 二分之一式 各各引上하기로되엿다 이稅率引上에 關하야 政府는 如左히 聲明하엿다

過去三個年間 獨逸의 商業經濟는 政府의 失業救濟政策의 結果 非常한 活況을 招來하게되엿는데 過去數個年間의 失業救濟及 軍需國策施行으로發行한 公債는 巨額에 達하야 그償還에 政府는 多大한 支出을 負擔치안흐면안될 現狀에잇다 今回經濟狀態가 改善되엿슴으로 此際 稅率引上을 斷行하는것이다

# 世界平和會議는 輿論共通性을齎來

## 平和工作의機會를가질唯一한關鍵이라고

## 「뉴욕타임스」紙의論說

【紐育二十八日發同盟】뉴욕타임스紙는 二十八日 루즈벨트大統領의 世界平和會議에 關한 社說을 揭載하고 如左히 論하엿다

二十七日 本紙는 루즈벨트大統領이 再選되면 諸國元首를 集合하야 世界平和會議를 開催할 計畫이 잇다고 報道하엿는데 이計畫은 實現困難한것이 아니다 그러나 이러한 大膽한 計畫을 發表함에는相當한 政治的 勇氣가 必要할것이므로 그計畫에는 反對論도 잇슬것이나 大統領은 平和야말로 世界의 가장 切實한希望이란것을 認識하고 잇는것은 事實이나 이案의 實際의 點은 어느나라도 條約其他에 拘束되지안는것으로이것이 本案唯一의 主旨이다 各國代表가 一堂에 會合하야 平和問題를 論하는것이 世界輿論에 共通性을 齎來할것은明白하다 여기에 本案의 價値가잇다 따라서 萬若 이案이 現實化되면 아마 今日에잇서서 多少라도 平和工作의 機會를 가질 唯一의 關鍵이될 것이다

(寫眞은 루大統領)

# 遭難當時의狀況 "中央通信"서發表

## 瀨戶、田中兩氏談으로

【上海二十九日發同盟】日本側特派員의 成都到着은 中國官憲에 二十九日까지 押留되고잇는데 國民政府機關中央通信社는 中國紙에「成都二十八日夜發」이라고 瀨戶、田中兩氏의 談話를 如左히 發表하엿다 特히 瀨戶氏는 當時의 狀況을 잘記憶하고 元氣잇게말하엿다

去二十四日午後三時頃 一團의 中國人이 우리居室에와서 어떤 使命으로 成都에 왓느냐고무름으로 우리는 新聞記者와 商人으로 觀光次로 왓다 總領事館開設과는 全然 關係업다는 旨를 述하엿더니 一同은 一旦諒解한모양으로 돌아갓는데 다시 午後五時頃 우리가 旅館二層에 잇슨즉 突然 雲霞와가튼 民衆大群이 大川旅館內外에 殺到하야 窓子、門等을 破壞하는 소리가나므로 暴徒가 襲擊하엿다고 直感하엿다 이때에 我等을 保護하는 軍警은 少數로 暴徒制止等은 不可能하야 四人은 軍警과 함께 三層에 避하엿는데 暴徒는 三層에 殺到하야 器物을 破壞하는 中 混亂한 中에 四人은 街路群衆中에 끌려나가 前後左右로 부터 毆打되엿다

그런데 有中央通信의 記者는 中國官憲이 兩氏를 保護하려고 하엿스나 少數이기때문에 不可能하엿다고 하엿스나 이는 日本人記者의 成都事件에 對한 報告를 押留하고 말대로 內容을 改竄하야 自己에게 不利한 部分을 削除하고 發表케한것이라고 생각되어 駐中官憲은 …

## 臺灣總督 更迭正式決定

【東京電話同盟】臺灣總督後任은 二十九日午後 如左히 正式決定하야 上奏御裁可를 仰한結果 來九月二日 發令하기로되엿다

任臺灣總督 海軍大將 從三位勳一等功五級 小林躋造

依願免本官 臺灣總督 中川健藏

## 低利借換公債 乘換申込受附開始

【東京電話同盟】第五回五分利附國庫債券低利借換에 伴하는 三分半利公債에 對한 乘換申込은 二十八日부터 日本銀行本支店에서 受附를 開始하엿는데 第一日의 申込成績은 一億三千四百萬圓에 達하야 民間所有總額二億六千三百萬圓의 約五割로極히 好成績이엇다

# 川越大使歸滬

## 緊急會議를開催

【上海二十九日發同盟】北中視察中이던 川越駐中大使는 二十九日午前十時半入港의 大連丸으로 歸滬하야 곳 官邸에 들어갓다 川越大使는 午後一時喜多陸軍、佐藤海軍兩大使館附武官을 招致하고 成都事件에 關하야 三省駐在官緊急會議를 開催하엿는데 그結果 重要措置를 行하기로된 模樣이다 各管轄地方의 情勢報告를 기다려 成都事件에關하야 重要協議를 行할豫定이다

## 日本側은 끗까지 單獨調查

【上海二十九日發同盟】成都事件의 中國側調查員 邵毓麟氏는 二十八日午後一時 松村書記官以下日本側一行과함께 成都에 到着하엿다 中國側에서 派遣한 他一人의 調查員柳開甲氏는 重慶에 머물러잇다가 二十九日 飛行機로 成都에 오기로되엿는데 日本側과는 別個로 事件全部에亘하야 調査를 行하야 報告書를 作成하야 本省及 川越大使에게 提出할터이다

## 川越大使談

【上海二十九日發同盟】川越大使는 二十九日 上海着과 同時에 如左히 말하엿다

成都事件이 發生한것은 青島滯在中에 들엇스나 詳細는 아직 알수업다 本省의 訓令을 기다려 또 一方 事情을 調査한後 國民政府에 直接交涉할터이다 北中은 着着 日中經濟提携具體化가 進行되고 잇서서 成都事件과는 關係업시 經濟合作은 進行될것으로 前途는 洋洋하다 地方政權이 日本과 提携하는데 關해서는 國民政府가 反對할 理由는 업다고 잇는다

## 總領事會議第二日

【上海廿八日發同盟】中國南中總領事會議第二日은 二十八日午後三時부터 開催하고 出席各總領事는 關係事項에 關하야 意見을 交換한後 同七時 散會하엿다 二十九日은 川越大使와 會…

# 總督府豫算案 第一次查定完了

財務局에서는 앞서 進行中이던 總督府明年度豫算案의 第一次查定을 終了하엿스므로 來週月曜日 或은 火曜日中에 計數整理를마치고 財務局案으로 大野總監에게 提出하기로되엿다 따라서 大野總監은 右提出을기다려 詳細檢討를 加한다음에 總督의 決裁를 어더서 이를 總督府案으로 拓務省을 通하야 大藏省에 提出할터인데 右財務局案은 前任總督時代의 立案으로 新總督總監이 抱懷한 新政策은 全然 加味되어 잇지안흐므로 總監으로서도 相當한 意見도 잇슬터이오 또 各局의 新規要求가 거의 三分之一程度로 壓縮되어 잇스므로 各局의 復活要求도 猛烈한바 잇서 再查定을 要한다 그러므로 總督府原案으로서의 決定을보기까지에는 적어도 아직 三週間을 要할 모양이다 大藏省折衝은 일러도 九月下旬頃이될것이다 그리고 明年度豫算에는 一般會計歲入金問題、事業公債發行問題、郵便料金引上問題、無水酒精製造獎勵와專賣問題、增稅問題等 政府의 方針決定을 기다려 決定할것 乃至 政府와의 折衝結果를 기다리지안코는 豫算化할수업는것等이 殘存하엿스므로 此等이 確定된다음이 아니면 計數的으로 最後案決定은 不可能하며 此等殘存한 諸問題解決은 아직 相當히 오래 끄을모양이므로 總督府로서는 一旦 此等諸問題를 豫算面으로부터 除外하야 編成하고 따로 豫算案의 大藏省廻付에압서 態度方針만을 決定하야 政府와의折衝結果 乃至 政府의 方針에 基하야 追加編成하도록 되어잇스므로 드디어 議會에 提出할 最後案의 決定은 十一月中旬이 될것이다

# 日印會商

## 意見相違로對立

【東京電話同盟】日印會商은 二十七日 시무라에서 第七回會議를 開하고 協議를 行하엿는데 二十九日 在시무라米澤總領事로부터 外務省에 到着한 公電에 依하면 日本과 印度間에는 相當한 意見의 懸隔이잇서 交涉은 依然 困難을 極하고 잇는 模樣이다 即 會商은 兩國代表가 大綱的으로 雙方의 見解를 披瀝한데 끄치고 때러- 數量問題等에는 들어가지안흔 模樣인데 明年四月一日부터 獨立하기로 되어잇는 비르마의 分離問題에 對하야 日本과 印度와의 兩代表間에 意見의 相違가 잇서서 交涉上에 새로운 難問題를 提出하엿다 印度側은 日印協定의 性質上 비르마와의 交涉開始를 主張하야 根本的으로 意見對立을 示하고 잇스므로 會商의 本舞台에 入하기까지에는 相當한 曲折이 잇슬것으로 보인다

# 白頭山行

## 玉露에살진仙果 聖域에"들죽"饗宴

### 紫色"루-주"로입술들을化粧 · 小白間白蓮峯의淸姿

무봉을 떠나서 사십리는호롱이다. 풍축에(舍)은 서울수(石乙水)를 귀로만드러가며 훨하게터진 비탈를바려안저 점심을 마치고떠낫다. 여기서부터는 나무줄기이 청신해어지고 숩사이가 투투러저 기픈산맛이 훨씬 풍에배여든다.

무봉을 떠나면서부터 아산(鴉山) 가튼면 잣의노봉하는기마젓"나무의과목(灌木)수풀이 큰나무숩의 밋바닥을 곱게도떠피비츤 포도비치지마는 모양은구기자'가리 가룸 가룸하게생긴 마젓열매를 일부러 발을 멈칠까닭도업시 손에걸리는대로 따먹어가며 것는운치는 생각지못한 손특이엿다. 입에보랏빗"루-주"를 칠해가며 조희라고 마젓열매로 목을축여오든중에 들면히 무산서부터 동행을해온 대판(大阪)서건너온 식물학자한분이 「마젓」는동은숙성(中齋性)이잇스니 먹지말라는 경고이다. 모다를 웃이맛을 다시고 설롱래하고잇는판에 우리일행중에 식물학의권위 장현두(張鉉斗)씨는 중독성이 절대로업스니 얼마든지먹어도조타는 해금(解禁)을고롱하다. 두전문가의 어그러진 의견를에끼인 우리들은 서도안도못하고 엉거주춤하고잇는판에 두분의론쟁은 바야흐로격렬해진다. 결론을엇지는 못햇스나 화할현편다운 한마소동이엿다.

얼마를따가지안허서 「마젓」나무는 드물어지고 백두산명물의 「들죽"나무숩이 지리하게나오고잇다. 자마리(紫瑪瑙)가튼 열매가 이슬을 먹음은채 담숙담숙 달려잇마는지 따먹고 가라는 대령을하고 잇다. 마젓열매를 먹는니 못먹느니하는시비는 제절로해소되고말엇다.

○……○

울숙에 가무어둔 사과배북송아를(紅燈紗)속에서엽소(艶笑)를 피우고 잇는 창부기녀라면 인적 떠러진 백두산허리에 세상을 등지고 자라이 「들죽」는 농촌의 숫처녀요 승방의 녀승이다. 기름 분、연지분저 학한동거롬이 아니고는 살도 안쩌고 빗도안나는 그들이겟지마는 이슬비로 화장수삼고 구름과 안개를 먹고자라 보아달라는것 눈짓도 업고 먹어달라는 청도업시 제절로것다 제절로도라가는 숫처녀가튼 "들죽"들은 과일중에도 선과(仙果)이라 명명한순들을내미려 옴켜잡아 따먹기는 못내황송스러울뿐。

파파장송이러밑을 솔모종보고 낙엽송을해처리 동서가질녀리 호호탕탕한 백두산아래에 과일로먹을것으로는 "들죽"뿐이니 귀하다면 꿈자기귀하고 그텅은 술비량을 "들죽"떨기를떰허두엇스나 혹하다면 도로지장이다.

○……○

다. 가업는 나무바다에 도로를는 자리를잡은 별안은 반드시스는오 바다이면 섬노롬을 하매 「꼿섬」이라고 부르는것이다. 지금 맛난 그꼿섬보련은 갑산(甲山)서 망주 안도현(安圖縣)으로 통한길이 멀리 북으로 다라낫고 우리는 그길을 가로건는다 이길을 마적들의 통로라고하야 그다지 정신을 가다듬은것이다 이길에서 마밭자욱과 말동을보데군데 발견하고 경비대들은한층 더기장해진다. 경비대의이야기를 빌리면 이길이 북으로멋는 안도현 내장산(內莊山)에는 작년봄까지도 왕모(王某)일파의 천여명 토비이 웅거하고 잇서 감금이길을 통하야 혜산진(惠山鎭)으로부터 물자를사드리고신로를 준비한다는것이다.

실오리가트나마 단한줄기길을 따라오다가 가로건느는길을맛나고보니 반가운한편에 서플런도 보인다. 조심조심 발길을 옴기자압호로 멀리 회구를아래폭

# 金泉全郡의慘害!

## 死亡者一五二名

### 流失全半壞家屋도千六百戶 · 田畓埋沒二千餘町步

【金泉에서 本社特派員 洪鍾仁 發電】 김천군 십륙면과 일읍전부에 수해가심한데 그중에서도 대덕、지례、부항、구성、조마、감천의 여섯면에 피해가만코 더욱 부항면내는 사망자 십일명、행방불명 두명、대덕면에는 사망자 삼십오명、행방불명자 사명、부상자 십륙명이요 행방불명자가 여섯명이요 부상자가 십팔명이다 그러고 이것을 이십구일오후령시까지에 판명된 김천전군의 인명사상중사망 일백륙명、행방불명 이십륙명、부상 사십륙명을 가산하면 사망자가 실로 일백오십이명이요 행방불명이 삼십일명、부상자가 륙십이명이다 그리고 가옥피해를보면 류실이 약오백호、전괴와 반괴된것이 일천일백호이다 (이십구일오후열시현재) 또 전답의피해를보면 류실된논가운대에 가장중요한것이 약팔백정보요 매몰된것도약팔백정보에달한다

# 流失家屋五五五六戶 人命死傷六二八名

## 慶北十三郡管下被害

【大邱支局電話】 이십구일오후다섯시발현재로 판명된 경북도내의 피해는 사자 이백륙십칠명 행방불명이 륙십명、부상자가 삼백일명、류실가옥이 오백오십륙호、전괴가옥이 일천륙백륙십일호、반괴가옥이 구백팔호、침수가옥이 오천팔백호인데 군별상세는 아래와갓다

| | 死亡 | 負傷 | 行方不明 |
|---|---|---|---|
| 奉化 | 三 | 四 | 一 |
| 榮州 | 二三 | 一 | 一八 |
| 醴泉 | 九 | 七 | 一 |
| 尙州 | 一五 | 一 | 四 |
| 金泉 | 九四 | 一四 | 二三 |
| 安東 | 四 | 三 | 一 |
| 義城 | 三 | 五 | 一 |
| 大邱 | 二 | 二 | 一 |
| 漆谷 | 二 | 六 | 二 |
| 星州 | 九五 | 一 | 八 |
| 高靈 | 四 | 一 | 一 |
| 靑松 | 一 | 一 | 一 |
| 迎日 | 六 | 一 | 四 |
| 盈德 | 二七 | 一 | 四 |

그피해가 제일심한 김천(金泉)에는 지례면(知禮面)에는 폭풍이 심하야 거위 전멸상태에빠젓다 김천읍의 삼천명 피란민은 산우에와 학교에 수용되여 잇는데 급히 피난하느라고 의복하벌가지고 나오지못하야 헐벗고 잇는동으로 김천군에서 경북도청으로 의복삼천벌을 청구해와다

## 釜山府의被害

【釜山支局特電】 부산부의피해는 그후의조사에따라서 이십구일오후네시까지 판명된것은 사망자 륙명 행방불명 여섯명 부상자 이십오명 가옥도괴 이백구십오 침수가옥 오백일곱 선박파손일백사십오 전답침수 삼천정보리 재민은 일천삼백명이다

## 이번水害復興費 二十六萬圓捻出

### 慶南道當局의應急策

【釜山支局特電】 경남도청에서는 당한 이십구일 오후두시경에 수해복구비 이십륙만원을 충용하기로 결정하엿다 그 모하서 이번홍수해에대한 선후대책을 협의한결과 준비금중에서 리하야 공익예비금을 편성하기 이백륙십만원중에서 그일분에 착수하엿다

## 星州被害多大

【星州支局特電】 경북성주군 금수면 봉두리(金水面鳳頭里)의수해는 온동리가전멸되엿는데 다행히 사망자는 단한사람뿐이엿다 그리고 금수면 무학리(舞鶴里)는 산이문허저서 사십삼명은즉사하는 참상을 일우웟다 그리하야 지금은 성주군의인명피해는 금수면이사십오명으로 가장참혹하다

## 尙州水害酷甚

【尙州支局特電】 지난이십팔일부터 쏘다지는 폭풍우는 군내락동면(洛東面)에 습래하야 사자 칠명을 내이고 기타는행방불명에잇스며 농작물은 대부분이 쓰러지고 배채가튼것은 전멸상태에잇다、교통은 상주(尙州)와 이천(耳川)간을 기차가 겨우이십구일오전열시반부터 개통되엿고 자동차는 례천까지통하고기타는 전부불통이고 개통될희망

# 黃澗堤防決潰로 八十八戶를流失

## 死亡者도卄二名多數

【黃澗에서 本社特派員 申哲 發電】 영동군 황간(永同郡黃澗)은 제방이 결궤되여 거이 전부가 침수되엿다 류실가옥이 팔십팔호요 침수가 오십사호다 피난민중면사무소와 관공서에 수용된것이 륙백다섯명이나 된다 그들은 주먹밥으로 겨우 련명하고 잇는 형편인데 현재까지의 피해는 약십만원이상이다 황간교(黃澗橋)우으로 석자가량이나 물이 넘엇는데 이것은 유사이래 처음잇는 일이라고 한다 현재 판명된 사망자는 이십명이나 되는데 특히 매곡면(梅谷面)과 상촌면(上村面)의 피해는 그중심하야 도로와 수전등이 전멸상태에 빠저잇다 상촌면의 류곡리(柳谷里)와 궁촌리(弓村里)는 교통불능으로 자세한것은 알수업스나 전하는말에 의하면 전멸하엿다고 한다

## 醴泉被害判明

【醴泉支局特電】 기보한바와가티 폭풍우가습래하야 전등까지꺼저서 읍내전부는 암흑화하게되엿다 그리고 이십팔일오전두시에 이르러서는 제방이파괴될 위험이잇서 전시민은물론려행가다가 들든사람까지피란가기에분주하다 군청 면사무소 경찰서에는입추의여지도업시 혼란을 이루고 군중의절규는 하늘에 사모첫다

## 梁山江도氾濫

【梁山支局特電】 락동강홍수로말미암아 량산강(梁山江)이범람하야 량산군동면(梁山郡東面)제방과 물금제방이 위험에직면하엿스며 량산군 하서면원리(下西面院里)이백호가 침수되여 병상자가 만히낫스며 각단체에서는 총동원으로 경계중이다

# 永同、丹陽、堤川尤甚

## 農作被害百萬圓

### 忠北道管內의水害

【淸州支局電話】 충청북도경찰부에 들어온 이십구일 오전열시현재까지 판명된 충북도내의수재피해는 영동(永同)단양(丹陽)제천(堤川)이 제일심하야 농작물의 피해액이 약백만원에 달한다는데그피해수자는아래와갓다

| | 永同 | 丹陽 | 堤川 | 計 |
|---|---|---|---|---|
| 死者 | 一二 | 八 | | 一九 |
| 行方不明 | 七 | | | 七 |
| 重傷 | 二 | | | 二 |
| 流失家屋 | 四八 | 七 | 三 | 五七 |
| 全壞家屋 | 一〇 | 七 | 一 | 一八 |
| 半壞家屋 | 五二 | 五一 | 一 | 一〇五 |
| 床上浸水 | 三四 | 六五 | 四五 | 二三四 |
| 家畜死失 | 四一 | | | 四一 |

상리면상리(上里面上里)는 상리산(上里山)이 오륙개소나 무너저 한촌이무처서 사상자십명을내고 가옥도괴가 만흘모로인축에사상도 만흘것으로 예상된다 군내의평야는 거의류실되여 농작물은 전멸상태이며 교통은 전부두절되고 통신도 불통으로 자세한것은 목하조사중이다 이상은 이십구일현상이다

## 榮州被害慘狀

【榮州支局特電】 =긔보=이십칠일 영주읍내를 휩쓴 홍수이한번 지나가뒤의 당지피해상황은 갈수록 처참해가서 이미판명된것만도 죽은사람이 설흔여덟명행방불명이 팔십여명인데 이십구일오후다섯시까지 차저낸시체가 섯이나되고 압흐로도 작구구전멸되것이 다섯으로 그정경은 말로 다할수없다 산가까히 잇는 초막은 산、작구허무러저나려서 남쪽으로는 어찌 구울이고 한풀비과 부간키어려운 소백산(小白山)가백산(峽白山)백두련봉이 처음으로 거래를보이며 부정엽는 장엄은 떨어라는듯이 끼끗한태도로 우리를조처 부르는것도싶다. 장엄을버리고가리다하고 우리들은 발거름을재삼스러게 재촉하엿다。(사진은 무봉서무성사이 풍란사람)

단산면(丹山面)외 서흥내(西)부川)일대는 시체를 찻는가족들로 저자를이루고잇서 참아 볼수가 업는형편이다 따라서 허다한 리재민들은 당국과 사회여러방면의 구호를 바라고잇다 그리고 농작물의 피해는 상침정보에나 달하지만 리재민들은 복구시킬 방도가 아득하여서다지 울고만잇을뿐이엿다。

# 東京大廣告主들 菓子、藥品等寄贈

## 本社를經由하야災地에

【東京】 의장영양약 와가모도(育兒와榮養劑)본포 와가모도회사에서는 힘유한 조선수해의 리재민구제에 써달라고 와가모도약 일천원(오십전짜리 이천포)어치와 또리재지 아동에게 논하주라고 「와가모도」의견본「일만이천개」를 본사동경지국에 긔증하엿슴으로 동경지국에서는곳경성본사로송달하엿다한다 【東京】 삼영제과주식회사에서는 리재지 아동에게 논하주라고어린이들이 제일조화하는 모리나가 캬라멜일만갑과 또 젓업는어린이들에게 먹여달라고 밀크이천사백통을 본사동경지국을경유하야경성모리나가제품판매주식회사(森永製品販賣株式會社)로부터 본사에 전달하엿다。 그밧게 산긔제국당(山崎帝國堂)에서 피부약 『챠지』를、사강천연당(師岡天然堂)에서 감긔약 실효산(實効散)을 수전(守田)약방에서 살균구급약(殺菌救急藥)『보단』의긔증이잇섯다

梅蘭十圓 計 八十五圓也 (사진은 원조출연하야 조흔노래를들려주고 또적지안흔 의연금을기정한 명창들)

## 金浦霞城面有志 十二名滿洲視察

김포군하성면(金浦郡下城面)에서는금번에 하성상업조합장(霞城商業組合長)김춘원(金春元)씨 이하 면내의유지 리건택(李健澤)조충호(趙忠鎬)김석제(金奭濟)씨등십이명은 만주국시찰단을 조직하고 약이주일간예정으로 봉천(奉天)신경(新京) 할빈(哈爾濱)등주요도시의산업시찰을 할예정으로 오는 구월오일김포를출발할예정이라고한다

## 固城에暴風雨

【釜山支局特電】 고성(固城)군내 일대는 지난이십팔일아침에 맹렬한 폭풍우로말미암아 가옥일백팔십오호가 전괴되고 일천이백오호는 반파분허젓다 그롱에 사망자가 다섯사람 행방불명자가 이십명 부상자가 사십오명이 다 그리고 선박류실이 이십칠파손 이백십이 리재민 사천명에달하야 그참상은 차마볼수업는현상이라한다

## 龜浦鐵뚝崩壞 一村卅戶浸水

【龜浦支局特電】 락동강물이부러 동래군구포면덕천리(東萊郡龜浦面德川里)는 철로뚝으로부터 물이넘어 부락삼십호는 물속에들어가버렷슴으로 리재민백오십명에게는 동래군에서 밥을지어논하주고잇스며 락동강수위는 락동교(洛東橋)부근에서 소화구년의 최고수위에 다달앗다

## 水害義捐金

朝鮮社會事業協會取扱

一〇圓〇七錢 平南安州邑安州本願寺同朋日曜學校 主事水野國勝 二圓 無名氏 西大門警察署扱 六五七圓四五錢 東亞日報社取扱 五〇圓 京城日報社取扱(京城府黃金町一丁目町會)

日計 七〇九圓四五錢

累計 二、三二一五圓三三錢

# 援助出演한名唱들 溫情의金品義捐

## 最終夜의舊樂大會에서

조선사회사업협회(朝鮮社會事業協會)와 및 본사의 공동주최인 수해구제자선 구악대회(水害救濟慈善舊樂大會)의 둘째날은 예정과가티 이십구일오후여덟시부터 본사대강당에서 열렷는데 이날날세는 언제장마가젓드냐드시 씨슨듯가신듯맑게개이고 천공에는 달비치 조요하게흘러 비추어 이날의 모임을 축복하는듯、청중은 아룸 다루어몰려드러서 전날에 못보든성관을 이루엇다。

정각이되자 본사학예부장 홍긔문(洪起文)씨로부터 뜻기픈개회사가 잇슨다음 순서에 드러가 장옥(張玉)씨의 단가(短歌)를 필두로 순서는순조롭게 진행되여 거진 끗판이되여 국창(國唱)송만갑(宋萬甲)씨와 리동백(李東伯)씨의 심청가(沈淸歌)와 춘향가(春香歌)에 이르러는 마장의 환호는 절정에 달햇다가 남도구인립창(南道九人立唱)을 마감으로 큰성황을이루고폐회하니때는오후열한시엿다

그런데 이모임에 잇서 주최자측으로서 더욱감사하여 말지안는것은 이날밤에 갓득이나 수고로움을 에끼지안코 찬조출연한제씨로서 서로다투어 적지안흔돈을 의연한것이다。그리고 그들의 성명과 의연한금액은 다음과갓다

▲方錦仙十圓 ▲金素姬五圓 ▲趙素玉五圓 ▲朴初月五圓 ▲丁 金如蘭十圓 ▲姜太弘十圓 ▲金 南希十圓 ▲申錦香五圓 ▲金 世俊十圓 ▲金容承五圓 ▲金

# 白頭山探險映畫大會延期

## 卅一日夜부터五日間繼續公開

## ◎어떠케하면 좀더잘사나?

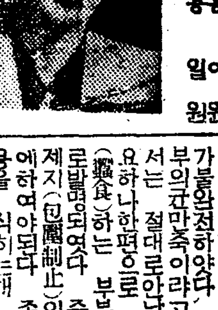

우리가 이세상에 생겨나서인생고해(苦海)라고 고생만하고산다 쌍가마(雙轎子)안에도 서름이잇다고 행복스러운중에도 한편으로는 다소간불행이잇다 돈이업서 하고싶은일못하며 돈은만어도 병이잇든지 병은업서도 가정이불화하다든지 가족이 만호면서도 번가러가면서 병을알는다든지 일열히들어서 말할수업스나 제일고롱스러운것은 몸에 병이잇는것이다 신의무물이라 몸에병이잇고는 영웅열사도못견대여서 죽는것이오 아모리돈이만허도쓸대업고 지위(地位)가놉다해도 다-소용이업다 그야말로 손톱미테비접만들어도 불편하고 거북한것이다 더구나몸에무서운큰병이잇다면 당장에죽을것갓다 감기만들어 머리만좀아퍼도 견대지못한다 의학(醫學)상으로 보면 무슨병이든지 대소를물론하고 다죽는병이라한다 그런대우리는 그런줄은 모르고의학과 위생(醫學과衛生)의지식이 업기때문에 한상병을알고잘고치지못하고 죽는다 그러나 우리가 좀더 잘살고행복스러운생활을 할나면제일병에안걸녀야하겟고 만일병에걸녀도 그병이 점점중하야저서 죽게까지 이르지안케 곳제일신용잇고 신효한 약을구하여서서야하겟다 그러면 어느약이제일조흔냐 척동자라도 다-아는 서울신성당약이 무슨병에든지 제일 좃타한다 이것은 입달닌 사람이면 다-말하거니와 더욱 각인론기관 각신문잡지사가잘증명한다 날마다 나따십히하는광고를 보드라도 이것이확실히증명하는것이다 호미로막을것을 가래로도 못막게되니 이글을 보시면병에만은신성당약을 곳쓰시오、행복과광명은서울신성당으로부터! 신성당 칠대명약외에 무슨약이든지업는것이 업사오니 다소를물론하고 제일먼저 서험하야보시오 서대문밧 제일큰 빌딩 신성당약방으로 주문하시와 진체구좌는 경성四九五○번입니다 주문하시는대로 당일로보내드림니다

●돈? 병? 약?

병을모르는것도아니오 돈이업는것도아니다 조흔약을 구하여야한다 신용잇고 고명한 신성당약은 약이 영험하다고 이름것습니다 조흔약을쓰시어 고롱하는병은 경성서대문 신성당으로 주문하시오!

신성당칠대명약

- 속체 배탈엔 갱오- 정중용 일원 중중용 이원 특고용 삼원
- 냉병 대하증엔 구로벨 급성용 삼원 만성용 오원 고약 원
- 매독엔 푸로라- 정중용 삼원 중중용 오원 특고용 칠원
- 부족 폐병 늑막염엔 나오삐- 초기용 오원 이기용 십원 삼기용 이십원
- 보음 보양 절머지는약 가이자- 정중용 오원 중중용 십원
- 기침 해소 천식엔 에치삐- 정중용 일원 중중용 이원 특고용 삼원
- 치질약 엥구루 정중용 일원 중중용 이원


# 보음보양 젊어지는약 카이제- KAIZER 가제일

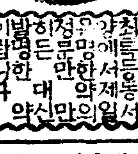

사람은 보통백살까지는 수명이 잇소나 정력이 쇠하야 오래못사다 원기가왕성하야 하고 십흔일을하고 인생향락도 영구히잇게하여야한다 새로신발명한

효력최고 세계에서유명한 약제가만히 발명된약은 이약뿐입니다

가이자-는 신체의쇠약한조직을 다시 소생시키는 보음보양제임니다 지는명약으로 양기를 왕성하게하고 정력을씩씩하게하는 명약이다

# 폐병 늑막염 부족증엔 나오페- NAOPER 가제일

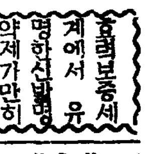

폐병은 불치의난병으로일년사망자가수십만명이되는대종래의치료가불완전하얏다 그래서 폐의균만죽이랴고드럿스나 절대로안낫는다 살균도필요하나한편으로 몸도보하고잡식(雜食)하는 부분을 막는법이새로발명되엿다 즉살균、보혈、포위제지(包圍制止)의 삼작용을일시에하여야되니 종래에는 여러가지로 애용을 식히느대 일부과 일과 복잡하엿다

효력보증 세계에서 유명한신발명약제가만히 드럿습니다

# 리마질 대하증 냉병엔 구로벨 KUROBER 이제일

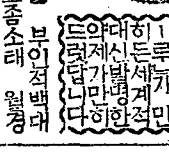

# 매독엔 푸로테- PROTER 가제일

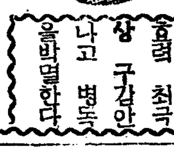

매독은선천후천 두가지로 유전또는 전염으로발생하는 병인대 세상제일무섭고 지독한 병이다

효력 최고 상 구강안 나고 병독 을박멸한다

발매원 京城府西大門電車停留場前(제일큰백오양관) 神崎神聖堂藥品直輸入株式會社 電話光化門(三)三四番 振替京城四九五〇番

## 京城版

### 日曜講話

◇南大門敎會 午前十一時 金英珠 氏 自由의生活 / 午後八時 金英珠 氏 예수의生涯
◇勝洞敎會 午前十一時 金禹淳 氏 未定 / 午後八時 李重和 氏 愛
◇貞洞第一禮拜堂 午前十一時 金明性 氏 合理的信仰 / 午後八時
◇阿峴敎會 午前十一時 金仁溥 氏 生命의路 / 夕間 未定 / 李泳鳳 氏
◇中央敎會 午前十一時 李敏?? 氏 未定 / 午後八時半
◇奉恩寺 午前十一時 朴????? 氏 大人小의哲學

# 汚穢物의放棄를 警察에서嚴重處分

## 동오줌을함부로街路에버리는일이頻頻

## 換節期衛生에注意를要望

경성부가 지난사월확장된 이래 위선그외모에잇서서 나날이 발전되여가고 잇는것이 사실인반면에 또는대경성의 내부에잇서 위생에 또는도로하수구등에 그외에상응하지안케 빈약한설비가 추잡한 현상이만히잇다 이러한 설비가 불충분한우에 더구나부민들사이에는 그위생관념과 공동생활의식을 가지지못한 사람들이 만허서 자긔집 문압 쓰레기통이라던지 하수도를 등한히 처리하야 전염병이 발호할 환절기에 잇서큰공포를주고잇다 시내 체부정(體府町)이백십일번지 리사원(李思源)의 집에서는 소변에서 변소에 버리지안코 하수도에 부어버리다가 드듸여버리는현장을 소관종로서원에게붓들려서 이십구일 벌금형의처분을받게되엿다 이와가티 하수도에동오줌을버리는등의공중위생을물각하는 행동이 상당히만허서 그영향이 시민보건에 미치는바가크리만큼 경찰서에서는 용서업시 오예물규측(汚穢物規則)에따라 처벌하리라고한다

지리하든 비개이고!(경복궁영춘문에서)

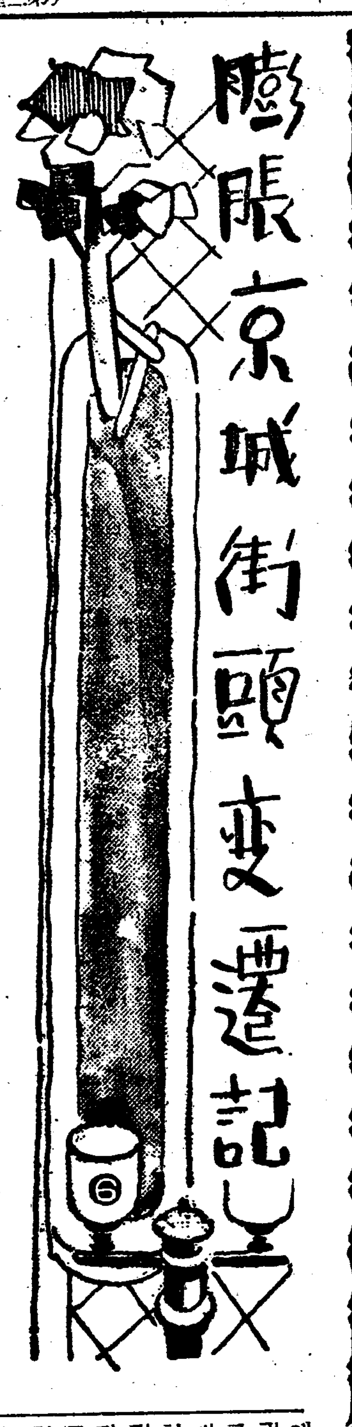


# 山淸·水淸·人淸!

## 古來로崇武의고장

### ─歷史的으로는李忠武公의居宅도잇섯다─

## 翠林綠水住宅地론市內一

三淸町篇

리충무공(李忠武公)의선대자리이 이삼청동(三淸洞)에잇섯다는말도 들엇거니와 우리춘향전(春香傳)가운데 나오는 남원부사(南原府使) 리준상(李俊相)의집 따라서그의 아들리도령(李道令)몽룡(夢龍)이의 본집이또한 이삼청동에잇섯다는것을 생각하면서 삼청동 막바지 록음이 무성하게욱어저잇는 개천줄이 가늘게 흐르고잇는 삼청동 공원이라고 하는데를 차저서 올라가자!동십자각(東十字閣)에서 부터어슬렁어슬렁 올라가라면은 영추문(迎秋門)광화문(光化門)의 시드른담쟁이넝쿨들이 외로히 조을고잇기나긴 경복궁돌담이 서글푸게 늘어저잇다 개천을 따라서 그여페좁은 길울타리들어서 한참동안 올라가면삼청동 어구에 왼편에는 어느회사 중역의집인지 크나큰 굉장한 가튼 경내가 보히는데 그건너편언덕 큰바위에삼청동문(三淸洞門)이라고 새인그미려우툴이 소사나고 잇는바 이것이 소위양혼우물이라던가 지금도 동내 사람들이 이우물을 길어가거니와 그옛날 긴치마입고 또아리우에 동이이고 이물을 기려가던 어여쁜 안악네들도 퍽이나 만혀스렷다 조금더 올라가면 녯조흔날 가튼면 지금도 개천가에 빨래하는 녀인들이 상당히 만히도 잇것만 현재의그들모양은 그다지 끔직가안라 개천건너 오른편에 세균시험소(細菌試驗所)의 목은집이 보히니 지난겨울 이곳에서 통이낫던것은 최근의 사실이요 력사의 책장을 멋장만 재치면 이곳이 한국말년에 청년병졸의 영재수재를 길러내던 연성대(硏成隊)의 넷터로써 명치사십년칠월삼십일 군대가 해산되던 그때부터 무관학교(武官學校)가 되엿던 그집이다 발서 지금은 꿈속으로사라지고 만일이지마는!여기서조곰만 더올라가면 그야말로 황진만장(黃塵萬丈)의 경성에서는 들도 차저낼수업는 욱어진숲,푸른들이 시원히도 닥겨잇는데 옛날 함춘원(含春園) 승지가엿흐로 긔봉을일우고 굵다란솔나무도 빽빽히 들어서서 여름철솔바람도 서원하기짝이업거니와 겨울눈에 희게덥힌그모양도 버리지는못할 풍경일것이다 지금은 가회정(嘉會町)맹현(孟峴)으로 버젓한넓은길이 구비처잇서 달밤에 솔새로 사랑하는 동무가 짝울짓고 산보하기에도 십상이다 이골작을 기피 기피 들어가면 조고마한 절이잇고 그아페깨끗한우물이잇스니이것이곳 성제(星祭)우물이라는 곳으로넷날부터 힌옷입은 녀인들이우물물을 깨끗이떠다노코 하날에 빠작이는 별님께아뢰을 낫케해달라고 그기행을 빌던곳이며재앙을 업시해달라고 그슬픔에도 빌던 터이다 그러케도 이곳이 그윽한곳이엿다 아주 기픈끄트로 올라가면는 넷날우리의 무사들이 활소며 달련하던 황우정(黃武亭)넷자리가 비바람에그터전까지도 희미하게 잇스런니와 이러케도 이곳이 숭무(崇武)하던 그 넷날의 그고장이엿더라다 지금와서 여름에 헤여진는'풀'이 잇고 겨울에 어름지칠수잇는것은 문명한 덕택일수박게?아무러턴 삼청동풀은 듯기에도 보기에도 놀기에도 살기에도 조흔곳이겟다

(사진은 삼청동명물 양혼우물)

# 閉校의悲運에直面한 開城"松都幼稚園"

## 篤志家의出現을要望

【開城】개성시내 동본정(東本町)천주교당에 매엿는 송도유치원(松都幼稚園)은 근십년의 력사를가진이고 이백명에 갓가운 원아를 배양해냄 유일한 조선인유아기관으로써 동화원 원장인최호선(崔浩善)씨가 적수공권으로 집한가여시 고려청년회관(高麗靑年會館)일부실을 빌어가지고 간신히 경영해오다가 그후어떠한 사정으로 동회관에서도쫏겨나게되자 몌매유지의 동정으로 지금이곳에 죱다란 집한간을 세어더 그 존재만 오날것지속해와섯다 그러나 선생들의 봉급과 교경비일체를 판출할 도리가업서 여러번 존폐문제에 잇섯든것을 그후 박경봉(朴慶鳳)손봉숙(孫鳳淑)량씨가 갸륵하게도자모 신을 희생하야 오날것 무보수로 의은사(恩師)가되여 삼십여명의 어린양들을 키워주기에 적력을 다하는것인데 불행히도 전긔보모 경봉씨가 신병과가정사정으로 못나오게되자전긔손씨는단독으로 지난 칠월삼십일까지 발회하여 지켜우유지해왓든것이라는데 다시 구임여일개학하기가 바두헷스나 개학할히 망이어시 고만폐쇄의 비운에빠지고말엇다 근이백명의원아를 배양해온력사기픈 단하나의조선인유아교육기관이 이러케재정난으로 일조일석에 폐지해버리다하든 실로 눈물겨운일이며 도한부도(富都)의 칭호를가진 개성인으로서면목업는 일이라아닐수업다

朴慶鳳氏談 원체가경에여 매여사는처지라 못단 일것이로되내자원장선생간의간곡한정도잇고내자신 역 불육출신이라 한번 사회의봉사로직혀보겟다는 정신하에 맷해간 로력해오다가 불행히신병으로고만두게 되엿는데 내가나오자손씨역 단독으로잇술수업서고만두게 될모양입니다 보수문제말슴이지요 나는 원체 보수를밧고자한것이 아니기때문에 그때 주시는돈도 거절햇습니다 이러케 비운에 빠진긔회에 이 학원을 구해주실 메시아 누가 업는지요 참 애석한일입니다

# 仁川近海에서 帆船一隻이顚覆

## 損害는約五百餘圓

但生命無恙

【仁川】지난이십칠일 오후칠시경부천군덕적도(富川郡德積島)어구에서 부천군영종면례호리(富川郡永宗面禮湖里) 김화춘(金化春)소유범선이 폭풍에쫏기여부근어촌으로 향해중에 전기지점에 서전복되여 선주와 선원삼명이 조타하야 위태하엿편이든바 부근어선에서 결사적구원을 바더 생명은 건젓스나 범선은 전연 침몰되히고 말엇다는대 피해총액은 조사중에 잇스나 대략오백원가량에 달하리라한다

# 陵谷市場開設後 一週年記念競技會

## 陵谷繁榮會의主催로

경의선릉곡역전 릉곡시장(京義線陵谷驛前 陵谷市場)은 개시(開市)한이후 금월로써 만일주년을 마지하게되여 동지번영회에서는 이를 긔념하기위하야 소관지도면(知道面)주원아래 좌긔와가티 경긔회를 개최하는일방 음력칠월십사일,십구일,이십사일,삼개시일에 매매되는 가축에대하야 매매주에게 각일매식 경품권을 증정한다는데 일반은 다수참관하야 주기를 바란다고하다

一、競技種目=角力、擲柶
二、時日=陰曆七月十四日 至 七月十六日 三日間
三、賞品
角力 一等一人黃牛一頭 二等一人廣木一疋 三等一人時計一個 四等一人時計一座 五等一人洋傘一柄
擲柶 一等一人黃牛一頭及廣木一疋 二等一人黃牛一頭 三等一人廣木一疋 四等一人時計一個 五等一人洋傘一柄
景品 一等一人黃牛一頭 二等一人廣木一疋 三等一人時計一個 四等一人時計一座 五等一人洋傘一柄

# 不正醬油商跋扈

시내서대문서관내에는 요사히불량한 간장을팔며 도라단기는자가 상당히만허 관내주민들의피해가 적지안라고한다 측그들은 호염(胡鹽)감초(甘草)'사가린'가틔유독한 착색료등을 사용하야만든 거짓간장을 상표가 분명치안흔 통에 너허서 무지한 주민에게 헐가로 팔고 단긴다는데 최근이간장을 모(某)중국인료리집과 조선사람 음식점에가지고 와서가잇서 서대문서에서는 방금각음식점에 주의를식히는 동시에 범인체포에노력하고잇다

# 알고보니軍隊用白煙

시내 계동정구십구번지의 목호에사는 설동옥(成東鈺)(三○)이가 시내 락원정(樂園町)에잇는 자긔사촌집에 급한환자가잇서 위문갓다 도라오는길에 락원정사십칠번지압헤서 경으로쌋쪽탄가튼 이상한물건을 발견하야 시내 재동정(齋洞町)파출소에게출하엿는데 그파출소에서는 곳이물건을 종로서로 가저가서그서에서 자세히 조사해본결과군대에서 쓰는백연(白煙)두개로판명되여 동서병사계(兵事係)에서방금룡산련대에 조회중이다

# 仁川港附近의 空中寫眞取締

## 違反者는嚴重處罰策

【仁川】인천경찰서에서는 장래의 요새지대(要塞地帶)군항요항(軍港要港)등법령에의하야 인천관내에서도 공중사진은물론 놉흔곳에서의 촬영사진급 조감도(鳥瞰圖)등에대하야는 개인도는 일반가정에서도 촬영할때에는 좌기규정에의한수속을하지아니하면 촬영치못하리라한다

一、航空機에搭乘하야 空中寫眞을 撮影하고자하는者는 其時日撮影所地域、撮影方法、撮影高度、寫眞의種類 種板의 數量 豫定數量 使用機 航空機의種類 撮影者及 操縱者의 氏名等을事前에 始發飛行場에서管轄警察署를 經由하야 警察部長에屆出하야 承認을受할것
二、承認을得하야 撮影한寫眞은 卽時警察部에提出하야 檢閱을受할일 萬若 頒布禁止를當할時는 寫眞과 原版을 提供할것
三、頒布또는 陳列한것이라도 風敎上 有害한것은 相當히取締할
四、高所에서 撮影한寫眞 鳥瞰圖等으로空中寫眞과同一한것을 認定할만한것前記各號에準할것
五、以上各項을 違反한者는 嚴重處分함

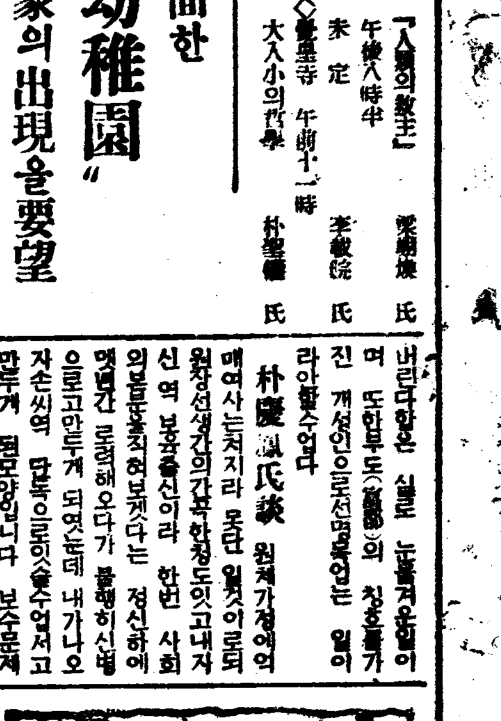

# 中央基靑主催의 아마拳鬪追頭

## 申請은九月一日限

中央基督敎靑年會主催의 第九回全朝鮮아마튜어拳鬪選手權大會는 來九月三、四、五日의三日間(午後八時開戰)鐘路靑年會館에서 擧行할터이라는바 參加申請은 九月一日까지이며 計劃量은 九月二日午後四時에 同會館에서 行할터이라한다 同大會의銷擔을 目標로 멀리木浦、榮山浦、平壤、仁川、水色、水原等地에서 이미 申請者가잇서 當日의熱戰을 벌서부터 豫想케한다

# 明大對東拳 無勝負

明大在學朝鮮選手團과 東洋拳鬪會의拳鬪對抗戰은 二十八日午後八時半부터 平壤金千代座에서 行한바 다음의戰績과가티 無勝負로마치엇다 (△票는無勝負、○票는勝、×票는敗)

【明大】　【東拳】
【푸라이級】 △朴炳杰 無勝 李昌烈△
【밴탐級】 ○朴 禧 判定 盧炳烈×
【페더ー級】 △金明坤 無勝 李明奎△
【라이트級】 ×韓寬洙 判定 韓龍洞○
△崔在俊 無勝 黃東徹△

# 世界올림픽 籠球戰評

伯林에서 廉殷鉉

우리의 關心을 이끌은 籠球競技에 잇서서 日本軍은 中國과 波蘭을 손쉽게 이겻스나 두게임을 通하야 볼만한 훌륭이는 업섯다고 해도 過言은 아니다 中國軍의 陣容을 보면 全東大會出場者中의 『쎈터ー』가잇슬뿐이요 全部가 新人들이다 그리고 波蘭도 歐洲에서는『라트비아』『에스트니아』와 가티 米國流規則에準하야 『實際이하기는하나 그리 强하다고 할수는업는 편이다 日本으로서 이길도 當然하다할것이다 『메시코』와의 對戰에잇서서 日本이 廿八對 卄二의 스코어로 敗하엿다는것은 너무 選手들과 監全體가 緊張되지 못하고 잇는 自信을 放棄히 써다는것이다 『메시코』는 選手들이 全部六尺以上이고 體力은 日本보다 뛰어나위엇시 日本軍보다 優越하다 그러나 技術上으로는 日本이 一日之長이잇슴으로 自他가 認定하엿섯다 게임은 始作되여 前半十分까지 七對零으로 日本이 리ー드를하엿슴때부터 氣를 긴장하야 若戰을 거듭하더니 前半은 十四對 十으로 敗하고 後半에 드리가 『멤버체인지』로 李性求氏를 빼내니 第一線이라할만한 攻擊線도 마음것되지아녀 圓滑한플레이를 못하고始終『메시코』의존・디펜스』에 사로잡혀 그대로어찌할줄을 모르고 唐皇한攻擊으로서 接戰타가 드듸여 二十八對二十二로 日本이 敗하엿다 이날은 『멤잔』에서 選手들의 運用을 잘못한것이 敗因이라 할수밧게업다 出場選手들의 氣分으로서는 이기겟다는熱이 엽서보이엿다 別로신통치도못한『메시코』에게 若盃를 喫한것은實力보다 不運의 게임이엿든것이다

# A마라손 方君優勝

## 二着은金赫鎭君

서울陸上競技聯盟主催의 第十七回A마라손會는 月例에依하야 二十九日午後五時부터 光化門通네거리를出發 歸着點으로 漢江人道橋까지의 往復路約八哩코ー스에서 擧行한바 이날의出場選手는 二十四名에達하야 盛況을 이루엇는데 始終接戰을 演하드니 新進 金赫鎭君(二高)力走하야 往路에는 斷然先頭를달리엇스나 歸路에드리서 驍將方義奉君의 꾸준한追擊으로 岡崎町附近에이르자 所要時間三四分三○秒로 金君을제치고 先頭에나아가니 京城驛까지는 兩君悲壯한接戰을演하다가 南大門을지날제方君猛然히 핏치를올리어 榮譽의렙을끈허엇다

◇往路着順
1、金赫鎭(二高)二○分五二秒
2、方義奉(一心)二一分一○秒
3、吳基延(醫專)二一分三三秒
4、鄭泰吉(白光)二一分五○秒
5、金章華(大成)二一分二五秒
6、李永煥(永登浦)二一分二八秒
7、張壽榮(白屋)二一分五一秒
8、尹允德(高普)二二分一一秒
9、李康明(黃海)二三分五三秒
10、全主植(昌信)二三分二五秒

◇往復路線타엄
1、方義奉(一心)四四分
2、金赫鎭(二高)四四分廿秒
3、鄭泰吉(白光)四五分三三秒
4、吳基延(醫專)四六分一一秒
5、李永煥(永登浦)四七分二六秒
6、全基應(昌信)四七分四三秒
7、李康明(黃海)四七分五一秒
8、張壽榮(白屋)四八分三四秒
9、柳時正(京城)四九分五三秒
10、尹允德(高普)五○分○三秒

# "地中海航行" 올림픽本隊

【鹿島丸에서二十八日同盟特派員發】日本올림픽本隊平沼團長以下百餘名은 二十八日午後三時(日本時間二十九日午前零時)마르세이유解纜의 鹿島丸에乘船하엿다 鹿島丸은 地中海를 거처 『포ー트·사이드』에向하야 平穩한航海를繼續하고잇는데 一行은자못元氣旺盛하다

# 英國의國際水上

【倫敦二十八日發同盟】英國國際水上競技大會第一日은 二十八日午後八時부터 웸블레파이ー롤에서擧行한바 小池選手는 二百米平泳에 二分三十九秒六의 世界타이記錄을 지엇다

【二百米平泳成績】一着小池禮三 二分三十九秒六(世界타이及日本新記錄)二着葉室三著 伊東

# 仁川水上大會

## 仁體協主催

【仁川】仁川體育協會主催로 來三十一日午後一時부터 月尾島潮湯'풀'에서 全仁川水上選手權大會를開催하리라는데 志願은 一人二種目까지라하며 志願者는 高女運動部로 申請하기를바란다한다

◇一般(中等三學年以上)自由型五十米 四百米 平泳 百米 二百米 背泳 百米 二百米
◇幼年(男)中學二學年以下 自由型 五十米 百米 二百米 平泳 百米 二百米 背泳 五十米 百米
◇女子部 自由型 五十米 百米 二百米 平泳 百米 二百米 背泳 五十米 百米
◇初等程度(男) 自由型 五十米 平泳 五十米 各部 二百米릴레ー 各部 三百米 메도레ー

# 水害救濟金品募集

今番 江原、忠北、全北、慶尙南北等 五道의 大水害에對하야 今十八日 學務、警務兩當局의 主催下에 在京諸日刊新聞社代表가集合하야 그救濟策을 協議한結果 義捐金募集主體는 財團法人朝鮮社會事業協會로 하나 義捐物品의 募集主體及 義捐金品의接受는 各新聞社에서 하기로되엇사오니 讀者諸氏의 諒解를바라오며 兼하야 同日決議要項은 如左합니다。

決議要項

一、募集主體 財團法人朝鮮社會事業協會
二、後援 朝鮮中央日報社、東亞日報社、朝鮮日報社、朝鮮日日新聞社、朝鮮新聞社、每日申報社、京城日報社、各支部에서 依賴하는 地方新聞社、日本赤十字社朝鮮本部、愛國婦人會朝鮮本部
三、募集期間 自昭和十一年八月 八日 至昭和十一年九月三十日
四、義捐金의接受 社會事業協會各道支部、全朝鮮各道府、郡、島、邑、面、主催團體、後援新聞社及團體

朝鮮日報社

# 訃告

朴泰堯氏以宿患으로今月二十七日午前四時五十分別世故玆以告訃書

發靷場所 平壤府館後里一八四番地自宅
發靷時日 八月三十一日午前十時
永訣場所 習通橋
葬地 大同郡龍山面大聖...

昭和十一年八月二十七日

嗣子 / 親族 / 親戚 / 友人 / 護喪

八月三十日낫부터
劇團 慧星座 公演
낫 一時、밤 七時四十分開演
演劇과大衆、그것의關係를徹底히 깨닷고切實히늣겻다는것이 慧星座出現의첫재理由다 演劇의相對가絕對大衆을必要로하고大衆의가온대의演劇이아니면아니되다는것은時代의敎인同時에大衆生活의必要的條件이다
◇春史 作 暗黑街 血鬪劇 그리운廣東
出演 崔雲波…文寶芳…金俊玉 金有成…陽月影…外數名
◇林仙圭 作 時代劇 林巨正事業編 全一幕
出演 鄭洪朝…楊元培…崔雲波 金俊玉…金愛子…文光子
◇幕間 짜즈뺀드◇
文藝部案 喜劇 바지하나 全一幕
漢浦桃花町 電龍 三三三番
桃花劇場

京都帝國大學化學硏究所 創製
血液의循環을利用하는 淋疾의 患部直達療法
新發見
從來에考慮되어使用하고잇는外用局所銀劑는尿道一部分의炎症에對하야作用하는데不過한다。또使用上非常한苦痛과不快不便을同伴하는것은患者가가장煩悶하는바로서往往淋菌을內部에內攻하야危險症을倂發하는境遇가만타그러나パロール는京大化學硏究所의世界的發明『特許金屬オルガノゾル製法』과最新化學コロイド化學의應用에依하야그特有한ブラウン運動에依한深達作用으로써銀을血管淋巴管에吸收식혀서血液에게强한藥效를주어그循環을利用하야어떠한기픈患部에까지던지滲透하고ㅏ尿道同海綿體攝護腺副睾丸膀胱腎孟子宮等에全面的으로徹底的作用을하는故로男女慢性淋疾에最適하고또淋疾初期에잇서서는症狀이內部로드러가서淋毒性이諸疾患을이르키는것을豫防하면서治療하기때문에治療領域이局限되지안코急性症狀에도極히的確安全할뿐아니라不快不便이가업고治療期間을短縮식힐수잇다。
이것은パロール獨特한新治療法으로서臨床實家와患者의實驗에徵하야絕對好評을得하는所以이다、即パロール는京大化學硏究所內에잇서서그結許施設의理化學的操作으로서嚴密製造되는我國最高權威의治療藥으로서一般市販의治淋藥과選擇이다른點에注意하시라詳細는文獻을參照하시라
▲全國有名藥店에잇다。萬若品切時는直接發賣元으로振替或은爲替로代金引換으로注文하면送呈함 金注文은送料不要郵券代用도可
定價 一円八十錢・三円五十錢・十円 送料內地十五錢 滿鮮四十五錢
特許 製法 パロール
新刊「淋疾と其の療法」四六版、四十餘頁、詳細圖解入冊子希望하시는분은新聞名을明記하신後、葉書로發賣元에申込하십시요(一名一冊限)
發賣元 大木合名會社 東京市神田區かぢ町三(神田驛前) 振替東京一一〇番 代表電話神田二〇〇番 大阪市東區淡路町一(大手筋西詰) 振替大阪七七〇番 電話北浜三八六番
無代進呈

少年 靑年 通信社員募集
小學卒業程度 自宅勤務可能 高尙、愉快한勤務(事務簡易) 月收多大、將來有望 入社申込次第詳細書無代進呈 和歌山市新內町 昭和通信社

藥價 半個月分三圓、一個月分五圓半、二個月分十圓 先金注文에는送料負擔함 滿洲國安東縣財神廟街中市三八旭橋局第二十四號
最高名藥인「淸導補腎丸」!
主治 男子生殖器衰弱、萎縮、遺精、陰痿、早漏、精力減退、腰痛
男子 性器强大靈藥
性的缺陷으로人間一生에幸福을喪失하야人生最大의悲哀로晝夜煩悶하시는분이여一日速히服藥하시고明明快快하야氣分으로享樂快樂하소서! 本劑는中國名醫張獻士先生의多年苦心硏究한結果의神秘國인中國에서高官大家에서盛히愛用하는性○
太星莊藥品部 振替京城一二六五八番

社員募集
年齡二十五歲로四十歲까지京城府內居住者에서活動하실분을希望함 (履歷書持參面談) 每日午前中面接 京城府南大門通二丁目一
日本生命京城 店外交部

# 驚異的兩大雜誌「朝光」과「女性」

## 一千萬女性의好伴侶
## 雜誌『女性』의新面目
### 美麗한表紙·豪華로운編輯
### 新凉따라人氣도沸騰

조선일천만 여성의문화적향상을 도하기위해서 탄생한『녀성』잡지는 창간이후 인긔는 그절정에달하야 누구나『녀성』잡지가 가지는 그화려찬란한 표지와화보를 위시하야일일히아름다운 사진과그림으로 짜녀흥자미잇고 유익되는긔사에 끌리지안는이는 업게 되엿습니다

자미잇는소설도잇고 수필도잇고 의복 화장 육아에이르기까지 녀성으로서는 누구나알지 안허서는 안될그내용에 우리는 학생이나 신녀성이나 가정에서나 모ー두 녀도나도하며 서로『녀성!녀성잡지。』하고 떠들게 됩니다。더구나 이러케 아름답고 훌륭한 잡지를 단 십전이란 저렴한갑스로 분포하게된것은 오즉조선일보사 출판부가 가지는 녀성문화를 위한희생적정신의 소산이라고 생각됩니다。그런데 이에호응하여일천만조선의 여성은 좀더 남성의철제(鐵蹄)에짓밟피고 잇는오늘의 자긔지위를생각 하여누구나 그문화적 향상을 도하여야겟스니 그것은 오즉 우리녀성이 만흔독서를 하는데서 비로소 참된 문화가 성립될것입니다 그러므로 우리는 가장 녀성들이 각방면의 상식을요구하는 그것에 수응하고저 만든 이『녀성』잡지를 누구나 읽어야 할것입니다

이것은 조선의 참된 녀성문화를 위하여 절규하는것입니다

조선녀성의 문화향상을 위하야 그리고 참된 조선의상식잇는 녀성이 되기위해서『읽으라 녀성을!』일천만 녀성의 호반려인 이녀성을 가정에서 가두에서 누구나 한권식을 가저라……

이것이 오늘날 녀성이 가저야할 필독의서임을 누구나 알어야 할것이다。

## 물결도차진바다에
## 幻影만남은젊은꿈
### 靑春日記의一句節

여름 더위를 피하야 산으로 바다로가서 피서하는동안 어든 하로의 로ー맨스를 적은『문인의 피서지의하로』는 퍽 아름다웁게 새여젓습니다。

이제 제목만을 추리어보드라도

處女海邊의結婚 李孝石
鰐魚와水泳 白鐵
避暑地의하로 李泰俊
나룻길러준漢江 安懷南

등 화려한제목으로 모ー두 향상 자미잇는 글만 쓰시는분입니다。이제 그중에 하나인 리효석씨의『처녀해변의결혼』이란 제목아래 쓰글의 한부분만을보드래도 퍽 아름답게 되엿습니다

『손수맨든 샌뒷치(학교농장에는힘이 흐하엿다)와 식지안는홀릉에너흔 더운커피는 날마다먹어도 실흔법이업다。그것만잇스면 해변에하로는 언제든지 질거운것이엿다。식욕을도드는 늑즉한 해초냄새가 흘너오고 먼바다에서 밀녀왓슬 미역줄거리가 모래우에 언치고는 하엿다。포구의발동선소리가 심장의장단을마처주고아리숭 하게보이는 과선의기적이 꿈을비저준다。라꼴과가티 조회배를맨들어 그속에이름적어 지향업는곳에 떠여보내고실은 생각도낫다。가장 중대하고 긴요한것은그곳에서는 나는 다른해수욕장에와가티 귀치안은 해수욕복을닙을필요가업섯습니다。몸에 실한따팔 걸치지안코 유유하고 자유롭게 모래우를거닐엇다 바다물에잠것다 하면서 긴글을 결코 무료하지안케 지낼수잇섯든것이다。무료하지안흔은 나의결혼에서왓든것이다。나는 원시적자태로 처녀해변에서 날마다결혼한것이다ー。태양과 바다와。태양은 정신을 빈틈업시 조아주고 바다또한전신을 속속드리로 안어준다。태양도 바다도 나의육체의비밀을 삿삿치 알고잇다。그럿타고몰론 나는부끄럼을것도업다。태양과 결혼할때에 나는오순한신부요 바다와결혼할때에 나는부락스러운 신랑이다。하기는이것은 당치안은상상인지도 모른다。……

## 十三道女性巡禮記
### 京畿女性特異性
#### 容貌、姿態等等에까지다른가?

조선녀성의 장점은 어듸가잇는가?조선녀성의 단점은 어듸가잇는가? 그리고 그후와 풍토에따라 어떠한 특이점이 각도에잇는가?이것을 한번 고찰해보는것도 아조 흥미잇는 일일것이다 이리하야 야담가로 유명한 순경그안인 신정언(申鼎言) 씨에게 위촉을 하야 경긔 여성에대한 평을 쓰기로 하엿습니다 이제 이 자미스러운 글은 일반 여성이 또한 누구나 읽지안을수업는 것입니다 이제 그글의 일부분만을 따서 보드라도

『……즉 남북촌 대가스집의 처녀는 절을 잘하고 나인의집의 처녀는 머리를 잘빗고 큰각풀 처녀는 쌈지와 갈무를 잘 접고 남촌 섯다리 처녀는 주머니끈 매듭을 잘 맺고 관풀 처녀는 고기잘 [illegible]잘 알고ー 왕십리 처녀는 미나리를잘 다루고 방아다리처녀는 무배추를 잘알고 홍제원 처녀는 인절미와 말죽을 잘 쑤고 내시집 부녀자는 내외가 지독하고 육주미전장사집 여자는 셈속이 빠른것이 모두 오래전부터 내려오는 풍속습관에 시달린 까닭이며 또한 사람으로구별될지라도 양반、중인、상인의 풍속이 다른것은물론 다가튼 양반이라도 북촌문관 남촌무관이며 다가튼문무관이라도 노론 소론、남인、북인의 집의풍속이 또 다르며 다가튼 중인 중인이라도 소위 노론풍 소론풍을 떨어 달은것은 물론……』

이것만 보드래도 경긔여성의 각층 각 계급을 망라해저 논하것으로 얼마나 자미잇는것을 알수가잇다

(그들의 風俗은 어떠한가?)
(그들의 習慣은 어떠한가?)

## 우리學校의자랑
### 京城保育學校篇

학교마다 그학교의 특색이잇습니다 그것은 그학교의 교풍과학가지요 그학교가 평소에훈련하는 그교육에따러서 다릇것입니다

우리가 꼿하나를 보드라도그것을 보는 각도에 따러 다른것과가티 한과정 한교과서를가지고 배운다 하드래도 그학교가가지는 특색은 또한 현저한것입니다。

이제 장래 어린이를 지도할 보모들을 가르키는 시내청진동 경성보육학교(京城保育學校)는그학교교풍이 어떠가 어떠케 그학교에서는 가르키는가 또는그학교는 어떠게 학생들을 훈련하고잇나 또어떠태 더 능한가를쓴것입니다 식꼴게신 부형이나서울게신부형이나 이것을 한번읽고 이학교가 가지고잇는 특색이무엇인가를 발견하시어 학교선택의도표를 삼기바랍니다

## 女性發賣中

### 자미나는 小說陣

이번소설진은 박태원(朴泰遠)씨의 보고(報告)장덕조씨의『양말』채만식(蔡萬植)씨의 언약(言約)등으로 퍽 호화찬란합니다。더구나 함 훈(咸大勳)씨의장편소설 빈사의백조는 이번이완결편인마치 게속독자는 누구나 읽어서야 할것입니다

### 우리집食卓의자랑

우리네가정은 요즈음 점점 문화가 발달됨에 따러서 간편화를 위주하게됩니다 그리하야종래의 전통을가진 가정생활이 나날이 그자최를 감조어갑니다 그런데 요즈음 또 일부에서는 이와반대로 좀더 가정적인 안흑한 생활기준을 세우려는 경향이 농후해갑니다

이는 가장 조흔 우리가정을 아름답게 꾸미려는것으로 퍽조흔 경향이라고 생각합니다

이제 여러분가정의 그 특색요리를 여성잡지에공개햇습니다

### 女流卓球選手가妓生이되기까지

갑금자(甘金子)는 열아홉살이다 한때는 시내 모녀자고등보통학교 탁구부主將으로 학교와 동무들사이는물론 일반운동팬들에게까지 적지안흔 기대를 가지게하고 때때로 열니든 京城市內 卓球試合에뿐 아니라 멀리 開城 大邱등지에 遠征의길을 떠낫든적도 여러번이엿다고 한다。그러든그가 바로재작년봄 사학년에 진급되든무렵에 돌연히 학교를 중도에그만두고오늘날 조선권번 기생(妓生)으로 적을두게 되것은무슨탓일고?

여기에기생(妓生)어라기보다젊은여성(女性)으로서의 그의거줏업는 告白을듯고 그리고 그事實을 알고우리는도한번 우리의 현상못고 고담은생을 반성하여 그가 어떠케 전락된것인가를조사하여 일반타락한 여성에대해 다시한번 반성할기회를주려한다

### 女性九月號目次


▲十三道女性巡禮(京畿篇)……申鼎言
▲家庭太平記(洪蘭坡氏家庭)……一記者
▲女子로시작된秋夕名節……靑吾
▲避暑地의하로
處女海邊의結婚……李孝石
鰐魚와水泳……白鐵
避暑地의하로……李泰俊
나룻길러준漢江水……安懷南
▲九月의化粧……吳淑根
◇嫉妬의心理……金興濟
◇모델과女性의美……金溶俊
◇우리집食卓의자랑
金海順、方信榮、宋今璇、韓[illegible]實、任貞爀
◇우리學校자랑(京城保育篇)……一記者
映畫鑑賞法……車富林
美人과衣裳……洪璽仁
色의哀歡……毛允淑
在東京新進美人群像……張飛
世界女流音樂家……金晳
▲性生理學……[illegible]
▲女教員의悲戀……金源英
◇女流卓球選手妓生記……甘金子
◇子息업는어머니마음……崔以德
◇西大門監獄訪問記……李[illegible]
◇詩
이슬……皮千得
人情……林玉仁
◇隱密거리와나
거리의아들의告白……李石薰
街路樹는가는마음……金珖燮
◇콩트集
失戀……A生
아버지와딸……B生
◇꿋속에 (공오ー엘스)
△小說特輯
報告……朴泰遠
洋襪……張德祚
言約……蔡萬植
瀕死의白鳥……咸大勳



# 朝光

朝鮮日報社出版部發行 振替京城五八七八番

九月號·定價三十錢

## 廿億을制覇한 마라손王孫·南兩君戰勝記

世界制覇의 이[illegible]에서 [illegible]한 孫、南兩君은 어떠케 싸왓나? 그리고 어떠케 이겻엇나? 그것을 알려면 이것을 읽어야 그리고 그들의 [illegible] [illegible]의 [illegible] [illegible]이다 ……一記者

## 燈火稍可親의 이가을에 읽어야할好讀物!!

### 新凉日記

新凉日記 李在淑、新源이오기前、毛允淑、都會의換節期(?)[illegible] 그들의 지난時節의 情熱에 넘치는 日記를 公開하여 그들의속임업는 告白을 여긔公開하엿다 누구나靑春은읽으라!

#### 情熱의日記

哀愁의 靑春日記(高裕燮) 비오는날 읽니다(張德祚) [illegible]의初秋日記 [illegible] 가을의[illegible]

高裕燮 / 張德祚 / 毛允淑 / 姜[illegible] / 李在[illegible] / 黃[illegible]

### 名作上에나타난初秋風景

世界名作을 뒤저 偉大한 文豪들이 가을을 背景으로하고 짜내인 아름답고 설고、애달고 寂寞한 情景을 그린 作品을 읽고 그中에서도 가장 滋味잇고 가슴을 짜내는듯한것만을 추리어 여긔紹介하엿다 大作을 읽기前에 外國文學의 濃話기픈 그분들의 글부터 몬저 읽어볼 일이다

李軒求 李孝石 金煥泰

### 異域에서보낸九月의追憶

恒常 사람은 故土를떠나면 鄕愁가떠돈다 더구나 九月凉風에 시드는 입이 하나둘식 떠러지는 가을날 異域에서 그들은 얼마나 異業에精勵하는一方 애닯은 望鄕의 노래를 불럿든가? 이것을 하번 꽉 읽을일이다

韓昇寅 許然

### 詩歌

△五六島……李殷相
△산타마리아……許保
△潮水……馬鳴
△病……柳致眞
△마을停車場……趙靈出
△號外……盧天命
△저녁山村……吳時泳

### 蘇聯의海軍現勢……靑心生

### 太平洋건너서……柳瑩基

### 東京을단여와서……李光洙

### 三大懸賞!!

임이 發表한小說、寓興、實話의三大懸賞은 連日原稿가쏟아지는데 九月十日까지가 期日이오니 그안으로보내주시어 新人의天才的閃光을빛치게하소서

### 朝鮮語標準語查定苦心談

李允宰·李克魯·朴允進·李熙昇·金允經·趙鍾薰·崔鉉培·李萬珪

### 初等義務教育論

初等教育의 義務教育은 나리나 日本內地에서도 다 實施한것이어는 오랜오늘날에 何必 朝鮮兒童만 그런義務가 免除된것을 痛論한 長篇大論文이다……咸尙勳

◇漫文漫畫全大砲……崔永秀 ◇笑話 ◇表紙及美麗한畫報十六枚 ◇色紙特輯等의참된豪華版

### 暗行御使出道

이번암행어사는 여름避暑地를 차저갓다 元山 釋王寺 三防等避暑地에 온 人士들의 尾行記로 아ー조 興味百%의 諷物이다 여긔는 名士 文人 學者 敎授 等의 尾行記니 만치 더구나 그것이 海水浴場 山峽等地에서 니만치 興味는 더욱 만타……韓普容

### 衛生、家庭

新秋의小兒衛生……李聖鳳
新秋의婦人衛生……金錫煥
新秋의西洋料理……宋玉璇
幸福된家庭生活……宋今璇
兒童의本性과教育……金與濟
新聞經濟面읽는法……李健赫

### 童話○童謠

어떤姉妹……李永哲
전화……尹福鎭

## 西班牙革命의今後

## 心頭雜草 瞬間幸福——金石松·

### 世界動態

▲日曜日의出處 ▲二十五呎跳下 ▲十歲의脅迫犯 ▲世界最高老人 ▲名物老翁死去 ▲蘇聯新映畫 ▲콘소몰宮殿 ▲허리우드의反나치스運動 ▲九十歲의女流飛行士 ▲西班牙政府에對한各國共產黨의援助 ▲化粧키쓰學 ▲뉴ー톤의遺稿 ▲스타하ー노운의映畫化計劃 ▲蘇聯의美談 ▲크루소의大集[illegible]

## 東一銀行紛糾事件眞相

朝鮮人經營의 銀行으로 그 面目을 갖추고잇는 東一銀行의 歷史的經過와 이번 大紛糾事件眞相을 全 大長篇論文 堂堂六十餘枚의 財界를 解剖한것이니 財界人士必讀의論文!

申泰[illegible]

### 新秋의創作陣

날개……李箱
川邊風景……朴泰遠
未完成……朱요섭
春夢……方仁根
愁雨……安夕影
疑問의毒死事件……金煥泰
姉妹……柳致眞

### 젊은文學徒의그리는꿈

### 白潮時代의追憶……露雀 洪思容

### 映畫·演劇·音樂

◇映畫批評과監督……朴基采
◇最近의朝鮮映畫……申敬均
◇現代露國音樂……金管
◇素人劇의指導……金二三

### 科學

現代文化와電氣……金鳳集
라듸오의放送機構……韓德奉
가을花草의展望……李德鳳

### 一般

女學生服만드는법……任貞爀

## 小說作法 春園